

# **Desarrollo de la cultura coreana**

# COREA



# COREA

- **Geografía de Corea: Superficie: 219.000Km<sup>2</sup>**
  - Sur: 99.237Km<sup>2</sup> (45%)**
  - Norte: 120.410Km<sup>2</sup> (55%)**
- **Población: Sur: 51.835.110 (2020)**
  - Norte: 25.666.161(2020)**
- **Configuración Política: RDC-15/08/1948**
  - RPDC-09/09/1948**

# COREA

**Frontera común :** Corea comparte fronteras con China (Manchuria región) y Rusia (región de Siberia), con el río 압록 Yalu y el río 두만 Tumen

**El clima :** Clima es continental de cuatro estaciones marcadas, implica variedad en las costumbres de temporada, en la comida y ropa.

**Territorio:** Los terrenos son muy montañosos con llanuras escasas, se precisa trabajar duro y con ingenio con el fin de cultivar.

**Étnia y lengua:** Emparentados con la raza mongola del Norte y lingüísticamente el idioma coreano pertenece a la familia de las lenguas altaicas.



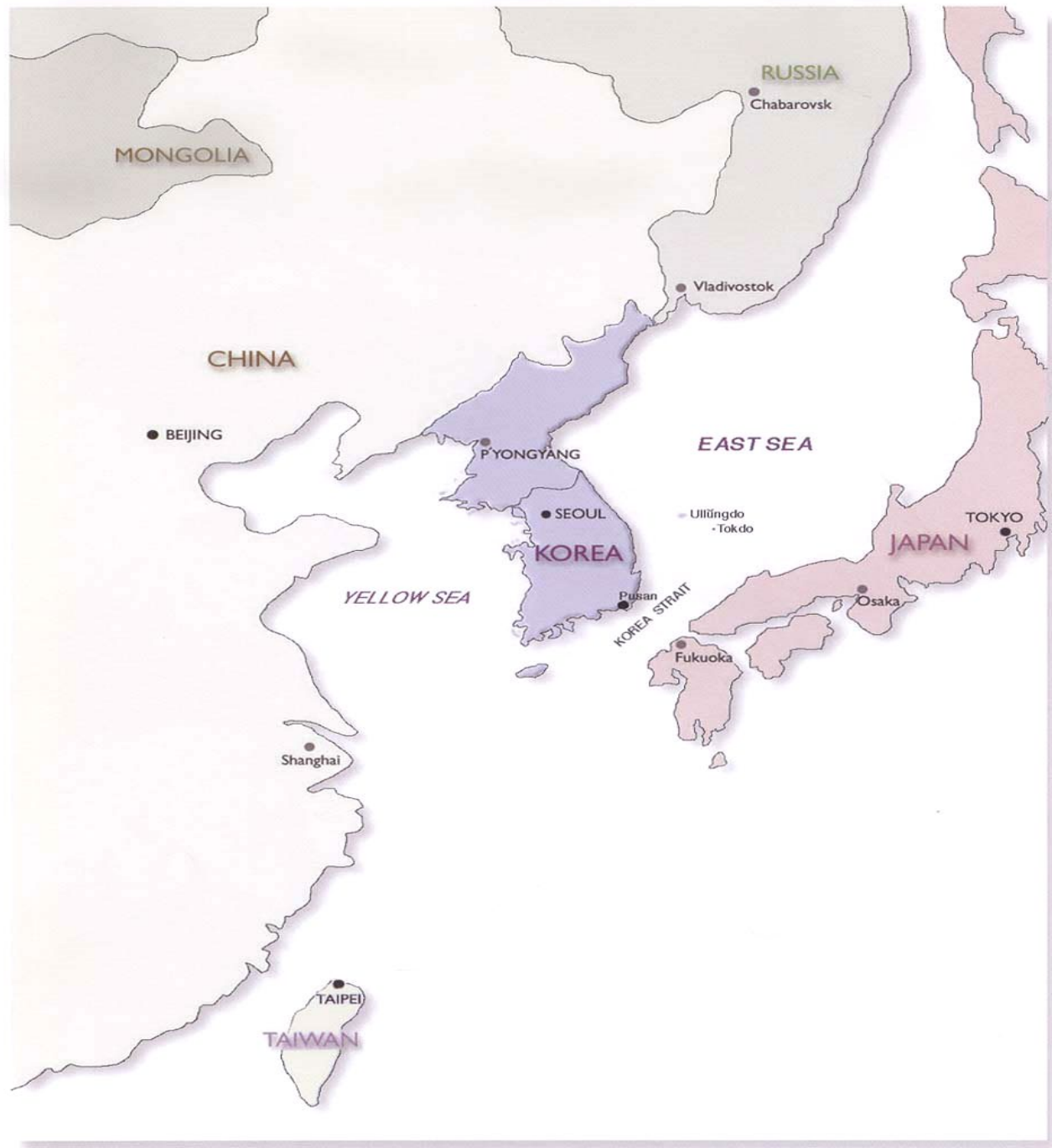

# Cronología de la historia de Corea

## **El origen de los coreanos (Período Prehistórico)**

la península fue poblada desde el Paleolítico Inferior (la etapa inicial de la Edad de Piedra de hace unos 2,5 millones hasta hace unos 125-127 000 años)

- Los primeros pobladores:** época paleolítica, 700.000 años
- Los vestigios:** de la época neolítica (8.000 a.c): En los ríos y en la costa.

**Durante el período neolítico:** Se ocupa la península de Corea y Manchuria - agricultores y cazadores (se convirtieron en sociedades de clanes centrados). (cerámicas y cuchillos de piedra)

**El pueblo de los Dong-i ('arqueros del este') se estableció en Manchuria y en el noroeste de Corea hace 3,000 a. c. .**

# Desarrollo de la historia de Corea

## 1. **Gojoseon** (Fundado por Dangun Wang-geom)

El 1º estado de Corea (la Edad de Bronce)

A partir del S. 4 a.c., Gojoseon se convirtió en una gran potencia en el noreste de Asia sobre la base de su cultura avanzada y el uso del hierro

## 2. **La Formación y el Desarrollo de los Tres Reinos**

Baekje, Koguryō y Silla se fortalecieron y entra en la escena histórica de Corea (conocido como los Tres Reinos de Corea: hito principal en el año 57 A.C. que marca el comienzo del periodo de los tres reinos: Shilla (57a.c), Koguryo(37a.c) y Peche(18a.c)

## 3. **El nacimiento de 3 Estados unificados**

Shilla (668-918), Koryo (918-1392), Chosun (1392-1910)

## 4. **La Republica de Corea**

La 1º Rep. 1948 - la 6º Rep. 1992

El Gob.civil 1993-

# Gojoseon





# Tres Reinos de Corea

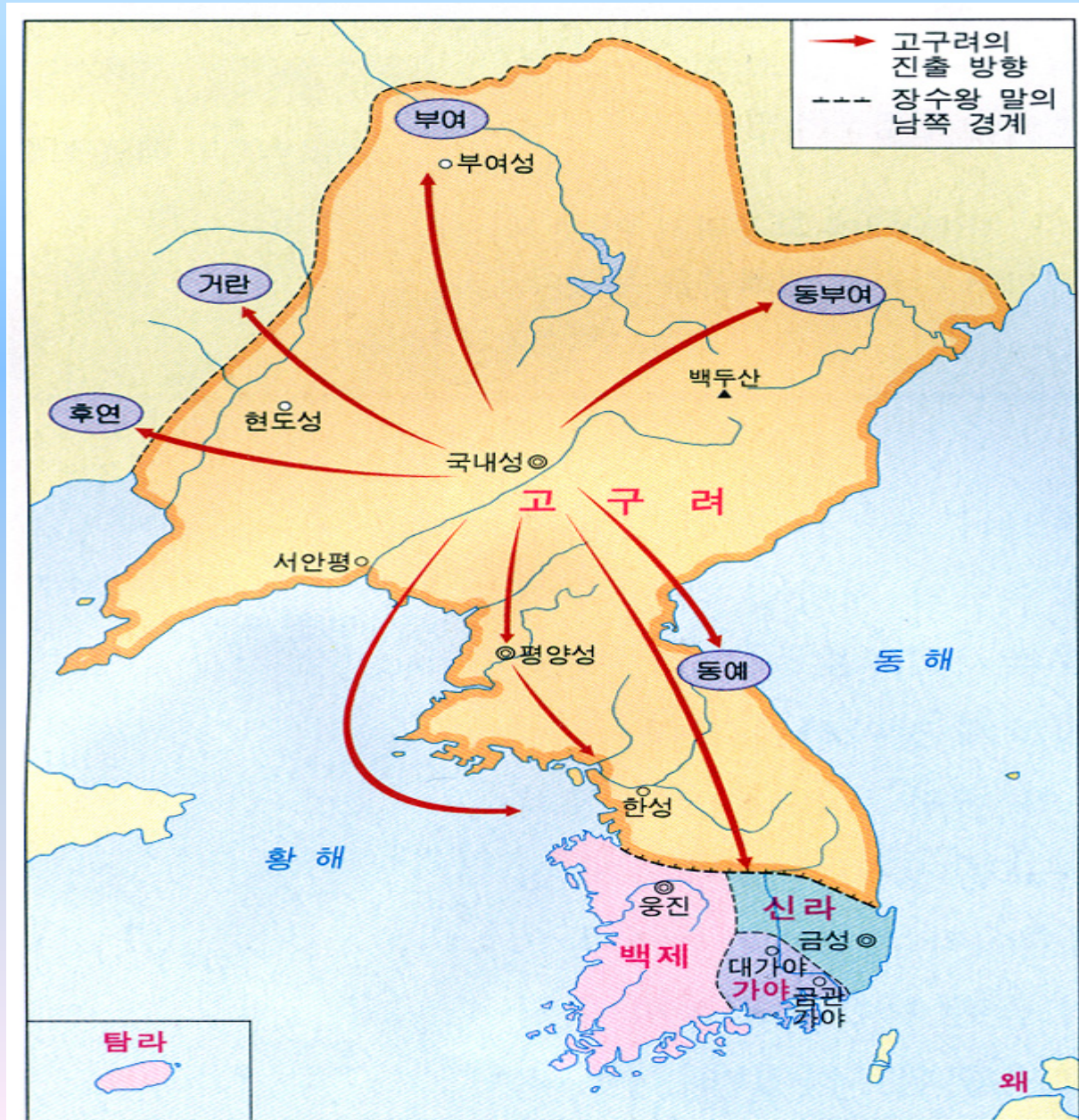

# **Filosofía y Pensamiento de los coreanos**



# Religión en Corea del sur (2021)

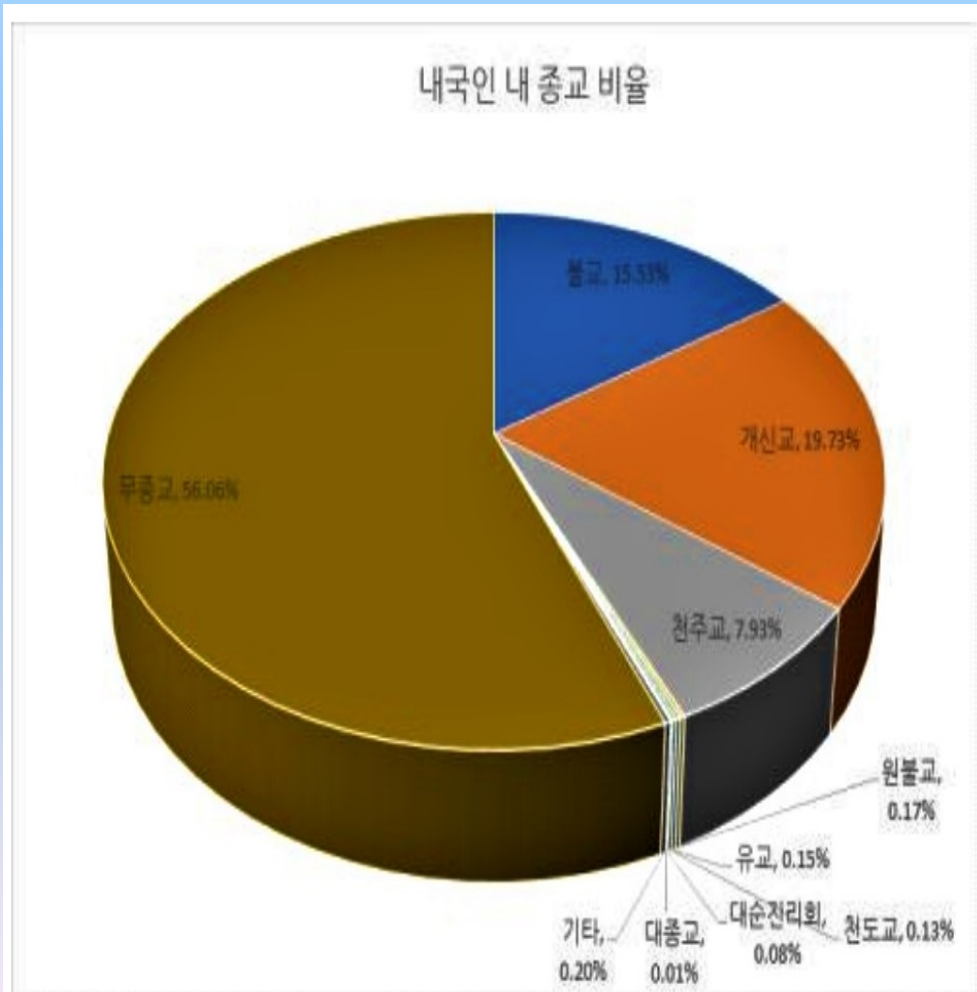

Irreligión 56.06% (verde)  
Protestantismo 19.7% (naranja)  
Budismo 15.5% (amarillo)  
Catolicismo 7.9% (gris)



# **Las cuatro principales espiritualidades coreanas :**

**Chamanismo,  
Budismo,  
Confucianismo y  
Cristianismo**



## **Chamanismo**

Religión primitiva que procede de Mongolia y Manchuria



## **El budismo**

-El budismo fue dominante - Silla (57BC-935) y Koryo (918-1392)



## **El Confucionismo**

Confucianismo - Sistema ético y moral  
Tres Reinos período ---- Choson Dynasty  
(ideología estatal)



## **El Cristianismo**

Filosofía moderna, Keunho(1569-1618 1º  
Catolico,1784 bautismo)

# **Creación de Corea: mitología Dangun**

## **La mitología antigua de Corea : (Dangun)**

- personificación de lo celestial**
- apoyarse en la protección de las  
divinidades**
- Harmonía con la naturaleza**



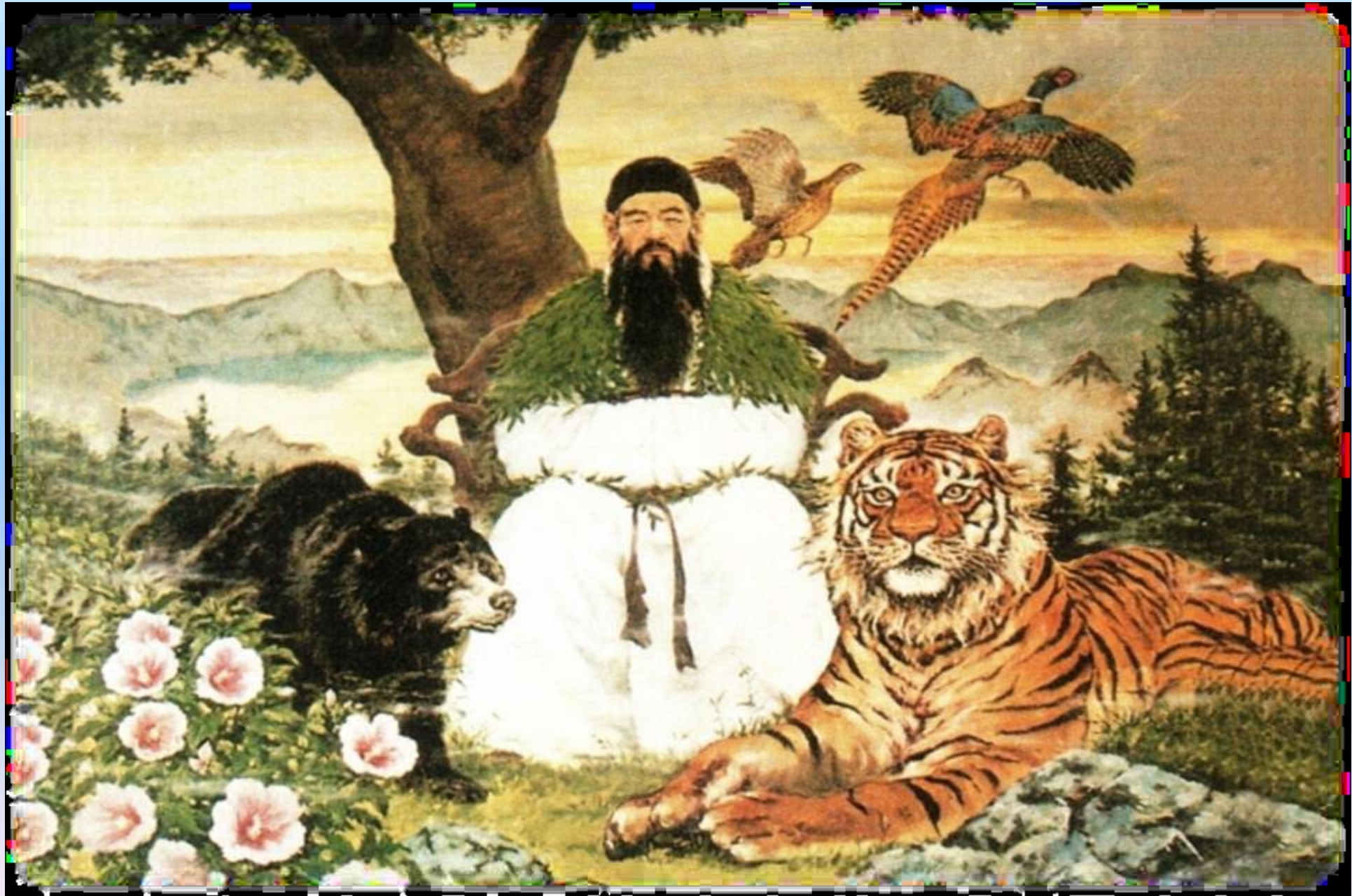

# Religiones principales de Corea



## Chamanismo:

Una religión primitiva y practica ritos

creencia de la capacidad de Chaman  
diagnosticar y curar el sufrimiento del ser  
humano.



Creencias animistas: (todos objetos de  
natural llevan el espíritu)

# Chamanismo

**Chamanismo procede de Manchuria, Mongolia y Siberia**  
(chamanismo han existido desde épocas prehistóricas)

**-Una forma de religión primitiva**

**-Los chamanes realizan rituales**

**(la adivinación, diagnosticar y curar la enfermedad)**

**-Intercambio directo con seres sobrenaturales.**

**Creencias animistas: (todos los objetos de la naturaleza tienen el espíritu)**







# Chamanismo es religión del mundo

A pesar de las diferentes culturas, la superstición es algo común a todas ellas.

creer en algo forman parte del plano cultural de toda civilización

La superstición es la “creencia extraña a la fe religiosa y contraria a la razón”





# Chamanismo

◇ El chamanismo considera:

◇ todo el universo es un todo unificado

◇ La humanidad es una parte de la naturaleza.

(el mundo visible está impregnado por las fuerzas y los espíritus invisibles)

**La mejor manera de vivir es en armonía con los ritmos de la naturaleza.**

# La Práctica de Chamanismo en Corea

El chamanismo proviene de China y de la zona Asia central, desde allí se extendió por Siberia y Mongolia llegando hasta Corea y posteriormente a Japón.

El chamanismo en Corea genera una paradoja muy interesante.

¿Por qué siguen practicándose hoy en día?

La cultura coreana está muy relacionada con el chamanismo.

Muchos de estos elementos todavía hoy en día influyen en la mentalidad y el modo de vida de los coreanos.

¿chamanes algo demoníaco y peligroso o está cambiando la vida hacia más positiva?

# Chamanismo:

**El chamanismo** - el mundo visible está impregnado por las fuerzas y los espíritus invisibles, que afectan todas a las manifestaciones de la vida.

**Los chamanes** : intentan curar o mejorar el sufrimiento humano (intermediario entre el mundo natural y espiritual que viaja entre los mundos en un estado de trance).

A través del contacto con los espíritus - profetizan, interpretan los sueños, usan la proyección astral y viajan a los paraísos y infiernos.

Aun hoy día- acuden a la adivinación antes de tomar decisiones importantes, o realizan ceremonias rituales chamanísticas cuando se ven en situaciones difíciles.

Los jóvenes coreanos que se han quedado en el paro y no encuentran trabajo acuden cada vez más a los chamanes para recibir su particular bendición y su asesoramiento para el futuro.

# Chamanismo no es monoteísta



# Características del Chaman

*La palabra chamán (las áreas turcas, norte de Asia (Siberia) y Mongolia); en turco-tungus es para médico y significa " él (o la) que sabe." - equivalente al de brujo.*

*Un chamán puede ser iniciado a través de una enfermedad grave, por una experiencia cercana a la muerte o por una «llamada» para convertirse en chaman.*

*Se considera que los poderes son heredados, o el chamán ha sido «llamado» y requiere un entrenamiento largo.*



# Convertirse a Chaman



[https://www.youtube.com/watch?v=ZYN9zu\\_S75I](https://www.youtube.com/watch?v=ZYN9zu_S75I)

<https://www.youtube.com/watch?v=J2-JG4lpOcs>

<https://www.youtube.com/watch?v=JIckfcz3SFY>

# Función del Chaman

## 1. Curación;

-liderar un sacrificio : actuar como un psico pompo (guía de almas).

- la recuperación del alma perdida de la persona enferma.

- puede curarse obteniendo el alma del niño que se espera que nazca.

## 2. Mediador

- Los chamanes:** un comunicador con los espíritus, incluyendo los espíritus de los muertos.
- Se comunica con los espíritus** verbalmente, musicalmente, artísticamente y en baile.
- **El chamán atraviesa el axis mundi y entra en el mundo de los espíritus - un trance extático bien auto hipnóticamente o bien a través del uso de enteógenos.**  
(영적목적을 위해 사용되는 화학물질. 식물)



### 3. Método que aplica el chaman

- Tocar el tambor:** lograr un estado alterado de conciencia o hacer un viaje. «"caballo" o "puente del arco iris" entre los mundos físico y espiritual»
- Cantar y bailar:** La música se abre camino en el mundo espiritual llegando a las puertas de su propio dios interno
- Lucha con espada/ Forja de espadas :** demostrar el poder del dios y repeler malos espíritus

**-Uso de las plantas:** como incienso para curar o alcanzar estados alterados

**-Pluma de águila :** poderes mágicas y sagradas

**-Sonajero (cascabeles):** para invitar el espíritu

**-Gong:** instrumento musical para bailar.

# Utensilios del Chamán







# Papel de Chaman

Intermediario entre el mundo natural y espiritual (en un estado de trance)

-Mantienen los trajes de colores, las danzas, los tambores y las armas rituales características.







# Chaman

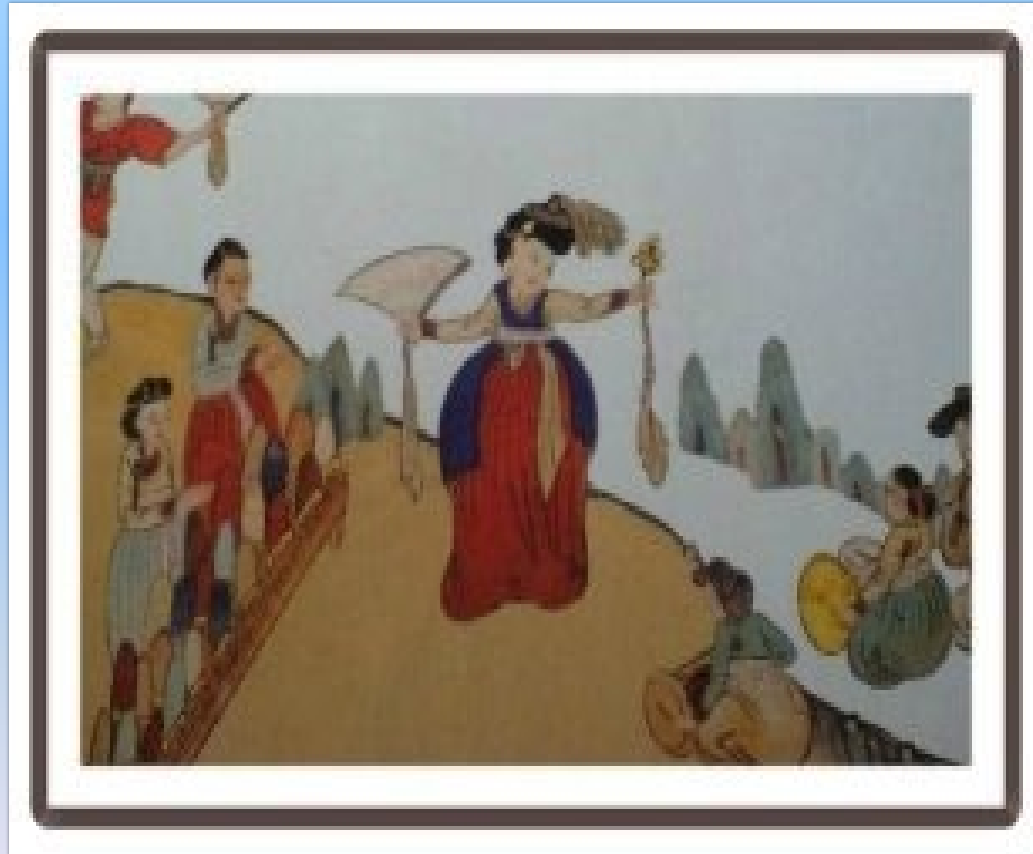







-El nombre de chamán en coreano: *mudang* (mujer), *baksoo mudang* (hombre) de clases bajas.

-Una seta (extremadamente venenosa) fue denominada como la seta del chamán, "무당버섯". "무당벌레"



<https://www.youtube.com/watch?v=6FoBZABpwSY>

- ◇ <https://www.youtube.com/watch?v=yIbsQqO8o28>
- ◇ <https://www.youtube.com/watch?v=5BOGrsz4WDs>
- ◇ <https://www.youtube.com/watch?v=j4zdIQqxzIU>
- ◇ <https://www.youtube.com/watch?v=jXPow9zeB-k>
- ◇ <https://www.youtube.com/watch?v=rwe0yuDRh1U>
- ◇ Shamanism in Vaical
- ◇ <https://www.youtube.com/watch?v=jfFI2a3gmOo>
- ◇ (헝가리 교수의 샤머니즘 강의)
- ◇ <https://www.youtube.com/watch?v=C8U42Tbn53E>
- ◇ (샤먼의 고향 바이칼호를 가다)

# Budismo

(encarnación)



El budismo se introdujo por primera vez en el período de los tres reinos hacia el siglo IV.

-En busca de la verdad y armonía : Usar el budismo para proteger el poder real.



- ◆ Primero, el reino de Goguryeo (372 d.C) luego, Baekje desde Goguryoe (384 d.C y fue la familia de la realeza la que comenzó a practicar el budismo).
- ◆ El reino de Silla, adopto budismo en 527 d.C.

# 1. Desarrollo del budismo coreano

Hacia fines de Silla Unificada, se introdujo el budismo Zen desde China (Zen enfatizaba la meditación y experiencia empírica en lugar de concentrar a los textos budistas).

La dinastía de Goryeo tomó poder en el siglo X y el budismo continuó siendo la religión oficial (Goryeo se basó en los rituales y ésta creó un ambiente desfavorable para el desarrollo espiritual).



## Festival de budismo en la dinastía Koryo

Comenzó a celebrarse a nivel nacional junto con el **Palgwanhoe** en el año 12 del rey Jinheung de Silla, y se hizo popular especialmente durante la dinastía **Goryeo** y se estableció como un evento nacional. En este día, se encendieron linternas y se sirvió té, el rey y sus súbditos disfrutaron de la música y el baile juntos, y el Buda se entretuvo para orar por la paz para el país y la familia real.





El budismo fue dominante - Silla (57BC-935) y Koryo (918-1392)  
y gozaba del estatuto de religión popular e influyente (S.IV-XII)

### Represión bajo el reino de Joseon

Incluso después de la fundación de la dinastía Joseon del primer periodo,  
continuaron los rituales budistas para rezar por el renacimiento de los muertos y  
la felicidad de la otra vida.





# Templo budista coreano

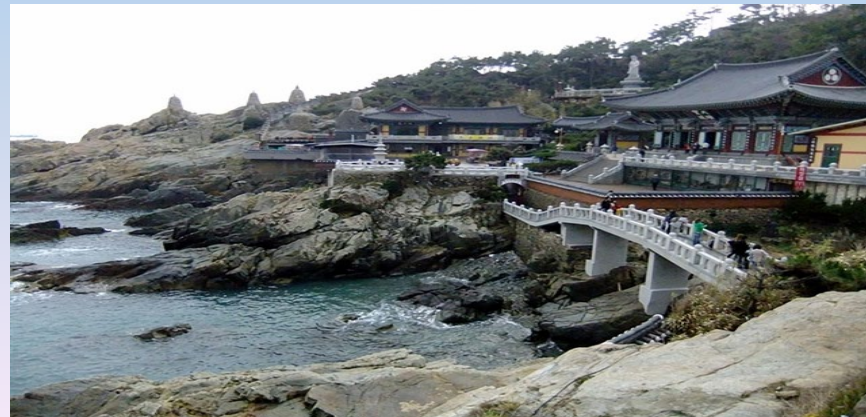

## **2. Contribución del Budismo en la cultura coreana**

**El budismo funcionó como la religión del estado durante los tres reinos y el reino Koryo.**

**Jugaba un gran papel para estabilizar al estado y el desarrollo cultural.**

**Contribuyó no solo al desarrollo del espíritu de la civilización, sino también las artes:  
campanas, pagodas, arquitectura y pintura.**







# Arte de Budismo

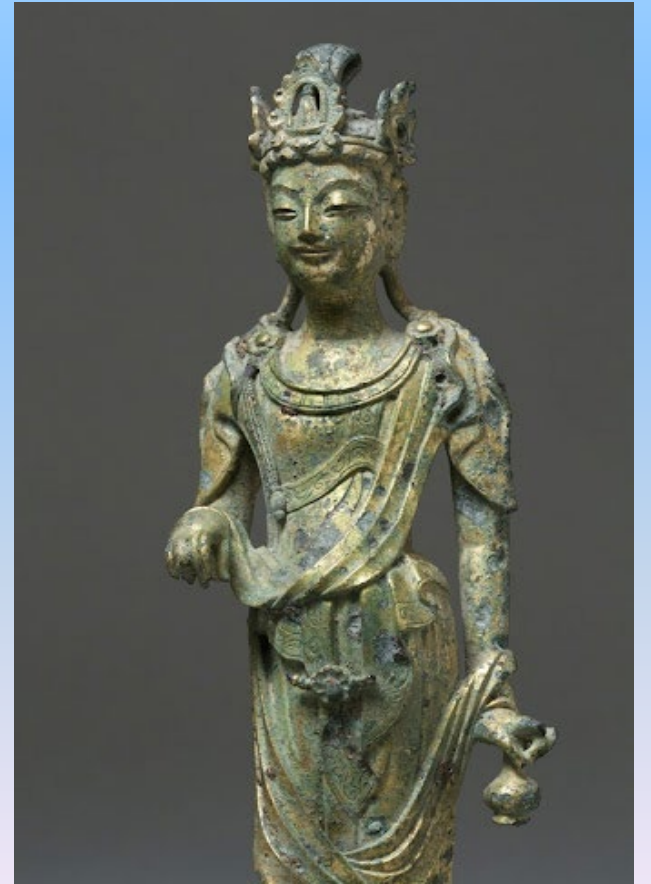



# **Confucianismo**

*Entre los 4 religiones y filosofías, el confucianismo ha  
quedado como*

*un componente indispensable para la moralidad de los  
Coreanos*



# Confucianismo



## ◇ Choson Dynasty (ideología estatal)

### ◇ Confucianismo - Sistema ético y moral: celebra el culto a los antepasados

El patriarcado confuciano no es sólo un sistema familiar, sino una ideología dominante.

Un pico de poder como rey: cada familia tiene un pico como patriarca

(el poder absoluto del rey en casa)

El concepto central del patriarca es la piedad filial.

Una cultura autoritaria: prioriza la familia y valora el rango.

(muchas comunidades se consideran extensiones de sus familias).

La mayor influencia “familiarismo” en la sociedad coreana es la formación del “ourismo”.

Los coreanos dividen "nosotros" entre dentro y fuera del grupo.

(muy amigables y amables dentro de nuestro grupo, pero tratan extraños o grupos externos).

# Confucianismo en Corea

## Consolidó Doctrina del Estado

(código administrativo del estado: los preceptos filosóficos e ideológicos )

◇ Academia nacional del confucianismo y las escuelas de comunidades privadas

(La enseñanza de la moralidad, estilo de vida y leyes)



# Las Características de Confucianismo

◊ **La unidad familia:** se forma por los vivos, muertos (antepasados) y las generaciones venideras.

(El individualismo – Males de la sociedad)

◊ **Las 4 virtudes del Confucianismo:**

la sinceridad, la benevolencia, la piedad filial (respecto a los mayores) y sacrificio.

# El esquema de organización social basado en 5 relaciones jerárquica

- ◇ **La relación entre padre e hijo (amor filial) : prolongación de generación**
- ◇ **La relación entre autoridades y subordinados : sistema jerárquico (obediencia)**
- ◇ **La relación entre marido y mujer : Yin ( tierra: consejos) y el Yang ( cielo-sol: liderazgo)**
- ◇ **La relación entre el mayor y menor : el respeto al mayor**
  - ◇ **La relación entre amigos : la confianza y fidelidad**

# “El Confucianismo en la Sociedad Moderna”

◇ **Durante la ocupación japonesa**

**-prohibición de algunas prácticas de confucianismo**

◇ **Industrialización**

◇ **Se quedo como las normas tradicionales cotidianas**



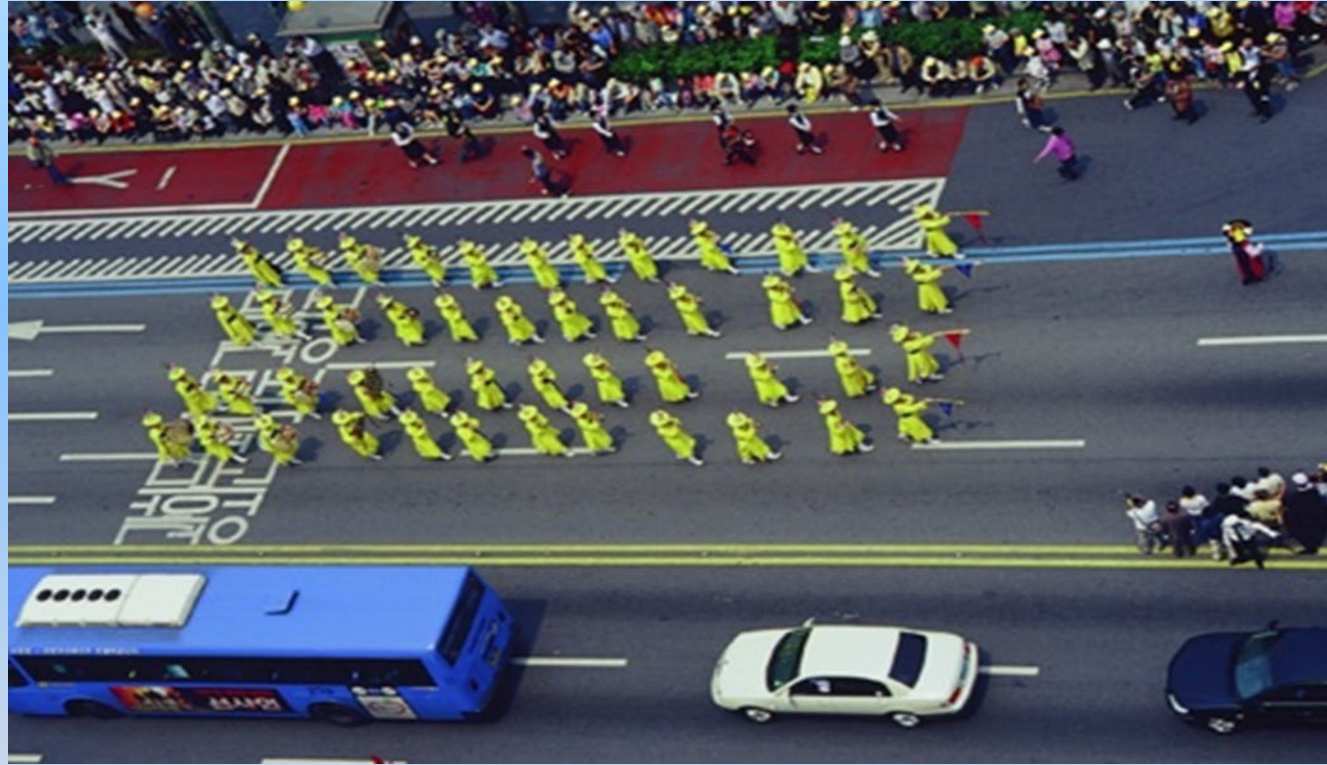











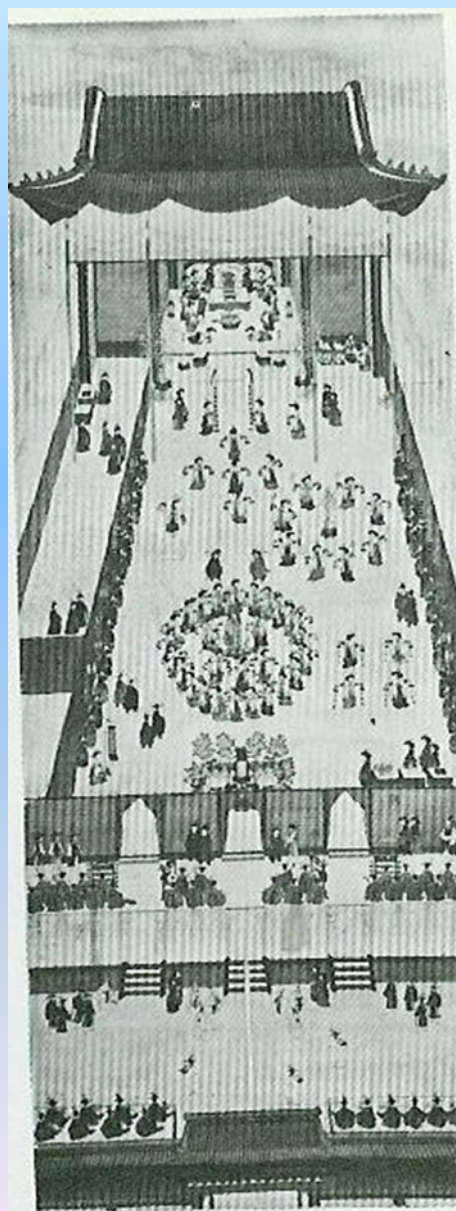







# Historia de Cristianismo en Corea



- ◆ Filosofía moderna, Keunho (1569-1618 1º Católico, 1784 bautismo)
- ◆ En el siglo XVIII, la escuela filosófica de **Seohak** apoyó la religión.
- ◆ Misioneros católicos romanos llegaron a Corea en 1794, una década después de la vuelta del primero coreano bautizado en China. (이성훈) 1836 (예수교)
- ◆ -Los escritos del misionero jesuita Matteo Ricci: los eruditos de Sirhak (aprendizaje práctico) se interesaron en estos escritos.

# Persecución de Cristianismo

La dinastía Choseon básicamente clavó al confucianismo como la ideología básica del país, y otras religiones e ideologías fueron rechazadas y reprimidas.

Por otro lado, entre Confucianismo y Cristianismo hubo choque cultural con los ritos ancestrales de Confucianismo así llegó la prohibición y persecución de Cristianismo

-En la década de 1860, había unos 17.500 católicos

Durante la dinastía Joseon, la persecución de los católicos fue constante, y hubo un total de cuatro persecuciones a gran escala, que resultaron en la masacre de muchos católicos y el martirio.

Persecución más rigurosa que continuó hasta 1884.

Con la caída de Choseon en las últimas décadas del **siglo XIX**,  
los coreanos adoptaron en **gran medida el cristianismo**.  
(contribuyeron los misioneros protestantes y católicos)

La monarquía misma y los intelectuales recurrieron a los modelos  
occidentales  
para modernizar el país y respaldaron el trabajo de los misioneros católicos y  
protestantes.

Durante la ocupación japonesa: la identificación del cristianismo con el  
nacionalismo coreano

En la Corea moderna se encuentran ampliamente difundidos el cristianismo



# Papel de Cristianismo en Corea

- ◇ **Misioneros protestantes** entraron en Corea durante los años 1880 y, junto con los sacerdotes católicos - convierten un notable número de cristianos.
  - ◇ **Misioneros metodistas y presbiterianos** fueron especialmente exitosos. Se establecieron escuelas, universidades, hospitales y orfanatos, y desempeñaron un papel importante en la modernización del país.
- ◇
- ◇ Durante la ocupación colonial japonesa, los cristianos estaban en las primeras filas de la **lucha por la independencia**.

# El cristianismo moderno

Corea del Sur, es una de las mecas del cristianismo evangélico y el segmento continúa creciendo a un ritmo del 0.7% anual. (coexistencia, el budismo, el confucianismo y los demás)

En Corea del Sur se encuentra **la iglesia evangélica más numerosa del mundo.**

Casi todo lo que tiene que ver con el cristianismo evangélico es grande - **seis de las diez iglesias más numerosas del planeta, las universidades teológicas más grandes del mundo, los servicios bautismales más numerosos y las reuniones cristianas más numerosas de la historia.**

# Efectos de las religiones a la sociedad coreana

◇ **¿Cómo ha repercutido la religión y la filosofía en la actitud y comportamiento de los coreanos?**

Factor decisivo para superar de los hechos históricos. (efecto)

◇ **4 religiones que han influido en la formación de la espiritualidad de los coreanos.**

Produjeron una actitud de serenidad, paciencia, y diligencia.

◇ **Confucianismo: el factor más influyente**

-Incidir la sinceridad, la benevolencia, el respeto a los mayores y cooperación (actitud)

-La visión de la sociedad como una familia jerarquizada.

-El respeto a los mayores y obediencia a la autoridad son los puntos básicos del comportamiento.